[ポップティーン]
Popteen
2023.5.17 Billlie Japan Debut!!
SIYOON
TSUKI
全力でおしゃれを楽しむ
夏がきたー!!
Summer!!
7 July 2023
COVER GIRL
TSUKI（Billlie）
SIYOON（Billlie）

湿気や雨に負けない！

モデルの梅雨セルフメイク

どんなときだって可愛くいたい
モデルたちがリアルにやってる
メイクテクを公開！

POPモデル

はおちゃんはキープ系アイテムでくずれを徹底ガード！

湿気や雨で落ちやすいまつ毛＆まゆ毛を強化！

久保田葉央チャン

Open

Close

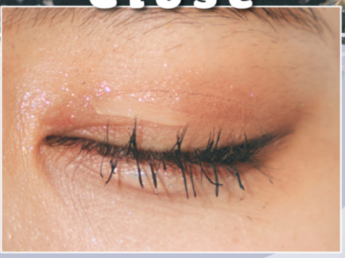

How-To

「1回の量は少量で数回に分けるよ！」コーセー メイク キープ ミスト EX

1
下地のあとにミストをして、ファンデのスポンジにもつけて塗って、仕上げにもミスト！

↓「キープ力が抜群☆」キャンメイク クイックラッシュカーラー 透明タイプ

2
まつ毛は下地がメイン！ とにかくたっぷり塗るよ。そのあとの黒マスカラは軽めでOK。

「ペンタイプで描きやすい♪」フジコ 書き足し眉ティント SV02

3
毛を描き足すかんじで、毛流れに沿って全体的に塗るよ。まゆ尻は濃く、まゆ頭は薄めに。

POPモデル

さくてぃんは落ちない口コミテクを取り入れる!!

梅雨は雨で暗くなるから
メイクは明るく華やかに♡

さくらチャン

Open

Lip

Close

How-To

↑「肌が明るく見えるよ♪」ディオールスノー メイクアップ ベース UV35

1
ブルーベースの下地で肌をトーンUP。Tゾーン＆ほおに、パフを使って薄くのばす☆

→「ファンデが肌に密着するかんじ！」コーセー メイク キープ ミスト EX T

2
ファンデのあと全体的に3プッシュする。少し乾かして、半乾きくらいでパウダーをするよ。

↑「薄ピンクの色つき♡」コスメデコルテ フェイス パウダー 00

3
ミスト半乾きでやると密着度UP。全体的にだけど、とくにテカリやすいおでこ多めに！

→「GALの妹に教えてもらったテク！」上から、エレガンス カールラッシュ フィクサー、コーセー カールキープマジック

4
2種類の下地を使うよ。クリア→色つきの下地を上下に一度塗りしてカールキープ♪

「プルプルだけど落ちなくて愛用♡」クラランス コンフォート リップオイル インテンス 03

5
梅雨は湿気でリップが取れやすい！　ティントだけどグロスみたいにプルプルになる！

クリエイターモデル

きゃすみるは 密着度重視のアイテムでくずれを防止！

辻加純チャン

アイシャドーは肌に密着する クリーム系にチェンジ♪

Open

Lip

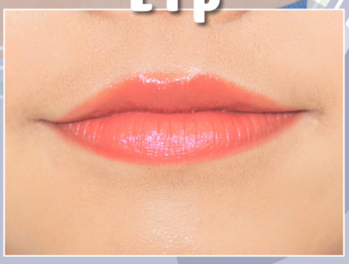

Close

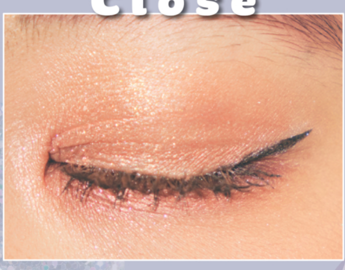

How-To

↑「ヨレたくないパーツはしっかりと！」コーセー メイク キープ パウダー

1

ファンデのあと、小鼻、鼻の下、まぶたに ON。まぶたはアイシャドーがヨレにくくなるよ♪

↑「クリームタイプでまぶたに密着！」ヴィセ アヴァン シングルアイカラー クリーミィ 102

2

ほぼ色はつかなくて、アイシャドーのベースとして。アイホール全体&涙袋に塗るよ。

「ナチュラルに色づく♪」サナ エクセル グリームオンフィット シャドウ GF02

3

ふたえ幅より少し広めに色をつけるかんじで重ね塗りするよ。色がつきすぎないのが◎。

「粉っぽくないのがいい♡」ジューシー ダイヤモンド シェルハイライト 03

4

唇をマット系にしたいから、ハイライトでツヤを足すよ。鼻筋&ほおの高い部分にのせる。

「落ちにくくて◎！」メイベリン SP ステイ ヴィニルインク 61

5

全体に塗って乾いたあと、指で唇に押し込むようにポンポンとすると取れにくくなるよ♪

POPモデル

まりくまはいつもより薄塗りを意識してヨレを防ぐ！

ヨレやすいベースメイクは薄づきにするのが正解♡

熊谷真里チャン

Open

Close

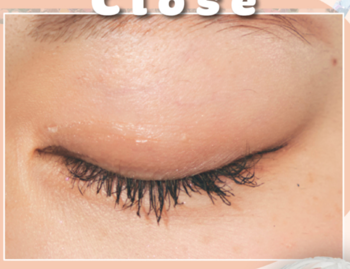

How-To

→「乳液タイプの下地で乾燥防止」ジルスチュアート イルミネイティング セラムプライマー UV 01

1

おでこ、両ほお、鼻、あごの５点に置いて指で顔全体にのばす。そのあとティッシュ OFF。

↓「気になる部分にピンポイントで ON」エチュード ビッグカバーフィット コンシーラー N04

2

いつもはファンデのあと、気になる部分にファンデを重ねるけど、梅雨はコンシーラーで。

「ブラシでふんわりのせるよ♡」キャンメイク オイルブロックミネラルパウダー 01

3

顔全体にのせたあと、ヨレやすい目のまわりにさらに重ねる。まぶたにものせて、くずれを防ぐよ。

↓「クリームタイプだから肌に密着する♪」ティルティル マイグロウ ハイライター アンプル

4

粉タイプだと汗や湿気でヨレるからクリームタイプが◎。鼻筋＆Cゾーンに指でのせる。

「ウォータープルーフだよ☆」オールデイ ロングアンドカールマスカラ ブラウン

5

上まつ毛は２度塗り、下まつ毛は１度塗り。落ちにくくて、しっかりカールキープしてくれるよ♡

撮影／橋本憲和　ヘア／水流有沙 (ADDICT_CASE)
デザイン／近藤彩子　編集・文／千木良節子

※衣装＆アイテムはモデル私物です。

モデルの
雨の日私服コーデ
SNAP
Rainy day Coordinate
憂うつな6月は梅雨対策しながら
おしゃれを楽しむ！

足元の汚れが気にならない
スカートで動きやすく！

POPモデル 山本杏チャン

「パンツだとすそが気になるから、雨の日はスカート派！　アディダスのカラーワンピでテンションを上げたよ♪　足元は濡れてもいいようにグレイルのブーツに☆」

雨の日コーデPOINT

←「梅雨は髪がボサボサになりやすいから、ウィゴーの帽子＆三つ編みで広がり対策したよ！」

→「すそが広がる形だと濡れるからタイトが◎。タイトだけど生地が柔らかいから動きやすいよ♪」

梅雨のマストアイテム

アホ毛スティック

「プリュスオーのもの。梅雨は雨や湿気でアホ毛がすごいし、髪がくずれやすいから持ち歩くよ」

雨の日コーデPOINT

「薄ピンク×シアー素材で存在感バツグン！　梅雨は髪がうねるから、髪はまとめちゃうよ☆」

華やかなカサやオフショルで
憂うつなテンションを上げる♡

クリエイターモデル 坪田真帆子チャン

「トップスもスカートもナイスクラップで購入。スカートは後ろにリボンがついてて可愛いよ♡　グレイルのミュールはリボンが取り外せて、コーデで変えられる！」

梅雨のマストアイテム

防水スプレー

「可愛い靴が濡れてダメにならないように、雨の日は防水スプレーを振って可愛い状態をキープ」

水を弾くツルツル素材の
トップスでおしゃれに対策♪

POPモデル 熊谷真里チャン

「トップスはナイスクラップ、スカートはマジェスティックレゴンのもの。雨の日は濡れてもシミが目立たない白スカートが多めだよ。バッグとローファーはグレイル♡」

雨の日コーデPOINT

←「袖と背中にリボンがついてて、甘々でめちゃ可愛♡　ツルッとした素材も雨の日にピッタリ！」

→「雨の日は濡れるから素足ではくよ。このローファーはオトナっぽいデザインがお気に入り♪」

梅雨のマストアイテム

ハンドタオル

「濡れたときに、いつでも拭けるようにに持ってる。持ち運びやすいように小さめのものにしてるよ☆」

雨の日コーデPOINT

→「グレイルのバッグはツルツル素材で雨を弾くよ。ヒモの調整もできて万能。青と相性も◎！」

↑「どこで買ったか忘れたブーツは、厚底だから水溜まりも平気だし、身長も盛れるのがいい☆」

濡れて透けないように
雨の日は濃い色コーデで！

POPモデル 川端結愛チャン

「トップスもスカートもユニクロ。ユニクロは安いのに生地がいいし、シンプルだけどうちゅくしい♡　レトロなフンイキのカサは、おじいちゃんからもらったものだよ！」

梅雨のマストアイテム

アイブロウパウダー

「梅雨は湿気でまゆが消えがち！　インテグレートのパウダーは、涙袋の影も描けちゃう♡」

濡れやすいバッグ&足元を
水に強いツルツル素材に♪

POPモデル 阿部ここはチャン

「鬼かわなリンガーTは、ここはがピンクラテとコラボしてデザインしたもの。デニスカはアースだよ。コーデが重く見えないように、足元は白ブーツで抜け感を出した☆」

雨の日コーデPOINT

←「バッグがいちばん濡れやすいから、夏といえばなクリアバッグで可愛さ＋雨対策ではなまる！」

→「長靴感覚のブーツはグレイル。白だから重く見えないし、コーデのアクセントになるよ」

梅雨のマストアイテム

アホ毛スティック

「雨の日はアホ毛がすごいからコレは必需品！　アンドハニーは香りもいいから一石二鳥♡」

雨の日コーデPOINT

→「雨の日にロングパンツだと、すその汚れや濡れるのが気になるから短めボトムで！」

←「グレイルのブーツ。レザー風のツルツル素材で、水が染みないから雨の日にピッタリ♪」

温度調整しやすいように
サラッと着られるシャツ！

POPモデル 谷田ラナチャン

「肩の部分がカットされているデザインが可愛いストライプシャツは、ウィゴーで購入。キャミはアナップで、ショーパンはH&Mだよ。シャツだと脱ぎ着しやすい☆」

梅雨のマストアイテム

アイライナーペンシル

「梅雨は湿気や雨で濡れてアイラインが取れやすいから、キャンメイクのアイライナーを持ち歩くよ」

雨で濡れても乾きやすい素材を選んでコーデ♡

クリエイターモデル
野々山ひなたチャン

「全部シーイだよ。上が薄手だから下はロンスカにして、風邪を引かないように肌見せを調整。明るめの色使いで、ジメジメした気候でも爽やかな印象にするよ♪」

雨の日コーデPOINT

←「湿気で髪がうねるから、おだんごにしたよ。あと細カチューシャもつけてアホ毛を押さえる！」

→「暑かったらシャツを脱いで、寒くなったらボタンを全部しめて着るよ。短め丈だから脚長効果もある♡」

梅雨のマストアイテム

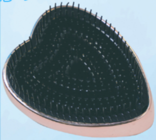

ヘアブラシ

「湿気で髪がゴワつくからリファのブラシを持ち歩いて、気になったときにサッととかすよ！」

撮影／橋本憲和、堤博之[結愛分]　デザイン／Ark design
編集・文／千木良節子　※衣装＆アイテムはモデル私物です。

肌がキレイに見えるし、
儚げなフンイキも出て
イイことだらけ！
透明感のある
白肌になりたい♡

POPイチの白肌！

さくていんが白肌のためにやってること♡

透明感のある白肌って女のコを可愛く見せてくれる魔法だと思う♡

ショーパン¥1499／グレイル

☑美白DATA
日焼けの体質：焼けにくい。
日焼けの特徴：めっちゃ赤くなるけど黒くならない。
美白に目覚めた時期：中2
目覚めたキッカケ：K-POPアイドル
憧れの白肌有名人：TWICEのダヒョンチャン

その1 日焼け止めを2～3時間に1回塗り直す！

愛用の日焼け止めはコレ♡

日焼け止めは一年中愛用♡

スキンアクアのミントグリーン

スキンアクアはトーンUP効果があるし、ベタベタしないから好き！　一日に何回も出すから可愛いほうがよくてデコってる♡

その2 SPFが高いファンデを使う！

ツヤ肌になるのもお気に入り♡

愛用のファンデはコレ♡

ティルティルのクッションファンデ

落ちにくいし、テカリに見えないツヤ感が気に入って使ってるよ♪　日焼け止め＋ファンデで紫外線を徹底的にガード！

その3 お米パックしながらスチーマー！

こうやってる！

次の日のメイクノリも◎！

お米パックが美白にきくって聞いて使い始めたよ！　パック＋スチーマーで浸透させると、肌がモチモチになる♡

その4 ビタミン剤で内側からもケア！

小粒な錠剤で飲みやすい♪

愛用のビタミン剤はコレ♡

チョコラBBプラス

寝るまえに毎晩飲んでるよ。朝にビタミンを摂ると逆に焼けやすくなるって聞いたから、夜にしか飲まないようにしてる！

メンモイチの白肌！

こーたんが白肌のためにやってること♡

あるとき、白肌のほうが

カッコいいって思い美白スタート！

美白DATA

日焼けの特徴：少し赤くなって少し黒くなる。
美白に目覚めた時期：中１　目覚めたキッカケ：カッコよくなりたくて。　憧れの白肌有名人：さくらサン（笑）

その1 美白にきく食べ物&飲み物

をこまめに摂取！

バナナ

毎晩の日課 キレートレモン！

コラーゲングミ

ちなみにジップロックに大量に入れて持ち歩いてる！

バナナは美白効果があるって聞いて頻繁に食べるようになったよ。グミはいつも持ち歩いてて、小腹が減ったら食べる♪

その2 顔は一年中 日焼け止めを塗る！

スキンアクアのラベンダー

愛用の日焼け止めはコレ♡

コダワリはないけど、みんなが使ってるからコレ！　一年中、顔に塗ってて、体育がある日は体にも塗ってるよ

その3 美白パック&クリーム

スペシャルケア！

ケシミンクリーム

口コミを見て買ってる！

愛用してるのはコレ♡

メディヒールのパック

両方とも毎晩使ってるよ。パックは韓国に行ったときに大量に購入！　ケシミンは肌の調子が悪いときにも頼りになる☆

すぐ焼けちゃう…
ぴえん

じつは地黒！

ここちゃが白肌になりたくてやってること！

白肌のほうがなんかモテそう

だから美白ケアがんばってる！（笑）

Ｔシャツ￥4990／ジェイダ 渋谷109店 パンツ￥2499／グレイル

☑美白DATA

日焼けの体質：**焼けやすい。**　日焼けの特徴：**赤くなって黒くなる。**　美白に目覚めた時期：**小３**　目覚めたキッカケ：**雑誌に出るようになって。**　憧れの白肌有名人：**永野芽郁サン**

その1 美白効果のある トマト を食べる！

効果はまだわからない♡

色白の妹が一生食べてて、ここはも食べ始めたよ。毎日は食べないけど、サラダを食べるときは必ず食べる☆

その2 やっぱり 日焼け止め！

一年中塗って日焼け防止!!

スキンアクアのミントグリーン

日焼け止めは美白の基本!!　ちなみに、スキンケアは白潤で、ボディークリームもニベアの美白効果があるやつを使ってる！

その3 ビタミンCのパック をする！

愛用してるパックはコレ！

メラノCCのパック

地黒だから白肌は憧れ♡

メラノCCのパックは肌が白くなるっていうのを聞いて使い始めたよ！　夏だけ冷蔵庫で冷やしてる♪　夜に使ってるよ♡

メイクさんが教える♡

白肌に見えるメイクテク

黒肌さんでも
白肌見え♪

1

マジョリカ マジョルカ スキンナビゲートカラー コーラルピーチ￥1320

黒肌さんはピンク系の下地で血色感をUP！

黒肌にパープルやブルー系を塗ると肌がくすむから NG。リンカクは塗らずにシェーディング効果で小顔見えも♡

2

白やベージュピンク系のハイライトが◎。セザンヌ パールグロウハイライト 04 ￥660

ハイライトで透明感を出して白肌に見せる♪

ピンクの偏光ラメが入っていると、さらに◎。目尻のまわり＆鼻筋のへこんだ部分の下と鼻先にチョンとのせるよ。

3

顔色が明るく見える♡アンプリチュード コンスピキュアス リップス 14 ￥4950

白肌に見せたいならコーラル系を選択！

黒肌に濃い赤やオレンジリップは似合うけど、白肌に見せたいならコーラル系で顔色を明るくするのがオススメ。

撮影／橋本憲和、堤博之［紅輝分］
ヘアメイク／水流有沙 (ADDICT_CASE)
モデル／さくら、阿部ここは、高橋紅輝
デザイン／近藤彩子　編集・文／千木良節子
●掲載商品の問い合わせ先はショップリストにあります。
※クレジットのないアイテムは編集部 & ヘアメイク & モデル私物です。

顔がベトベト、
メイクがヨレヨレ…。
梅雨のあるある悩みを
POPが全力で解決！

プロ直伝！ 梅雨のくずれないメイク！

BAD

GOOD

ヨレやすい'ベース'のくずれないテク♡

使ったのはコレ！

A. レヴ オイルコントロールバーム EX 01 ￥1540／エリザベス　B. ファシオ エアリーステイ BB ティント UV 02 ￥1320／コーセー　C. ロージーローザ 3D スポンジ WET & DRY ￥418／シャンティ　D. キャンメイク オイルブロックミネラルパウダー 01 ￥748／井田ラボラトリーズ　E. セザンヌ メイクフィックスミスト￥638／セザンヌ化粧品

1

テカリやすいＴゾーン、小鼻、アゴにＡをON。クルクルと指で塗り込むようになじませるよ。

2

いろいろ塗り重ねないでいいBBクリームが◎。少量のＢをおでこ、ほお、鼻、アゴにのせる。

3

Ｃを水でよく濡らして絞ったら、BBクリームを内から外側に細かくトントンとのばしていく。

4

ＤをＴゾーン、小鼻、アゴ、まゆ毛、目の下にのせる。ほおは乾燥しやすいからナシ！

5

最後にＥを顔から離して３プッシュする。さわらないで、よく乾くまでそのまま放置してね。

落ちやすいまゆ毛&目元のくずれないテク♡

梅雨のお悩み

まゆや目元のメイクが落ちて、すっぴん状態(汗)

使ったのはコレ!

A. キャンメイク オイルブロック ミネラルパウダー C01 ￥748、B. 同 スタイリングデュアルアイブロウ 01 ￥792 ／ともに井田ラボラトリーズ　C. セザンヌ 耐久カールマスカラ 01 ￥638 ／セザンヌ化粧品　D. アイホリック コンシーラーペンシル クリームベージュ￥1540 ／ BCL

1

まゆを描くまえにAを使用。毛のなかにパウダーを入れ込むように、毛流れに逆らってON。

2

Bの付属ブラシの硬いほうで、左側のワックスタイプを使って毛を描くようにのせていく。

3

Bの右側のパウダーを全体にふわっとのせる。ふんわり感が出て自然な仕上がりになるよ。

4

まつ毛をビューラーで上げたら、下地・マスカラ・トップコートの3役使えるCを塗るよ。

5

Dのペンシルを目頭から黒目下の涙袋に塗る。そのあと、めん棒で涙袋全体にボカす。

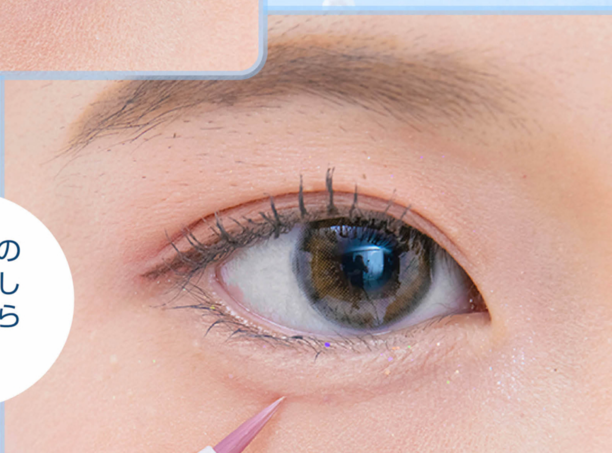

6

Dのリキッドで涙袋の影を描くよ。目頭を少しあけて、黒目の中央くらいまでラインを引く。

open　close

まゆ毛が落ちやすいコの対策!

塗るだけでOKなアイブロウコート。サッと塗って乾かせば夜までまゆメイクをキープしてくれる♪

使ったのはコレ!

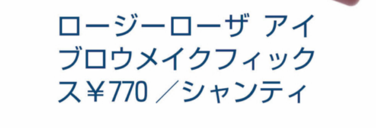

ロージーローザ アイブロウメイクフィックス￥770 ／シャンティ

メイクがくずれちゃったときの お直しテクを伝授！

A.スウィーツスウィーツ ボアレススキンスムーサー￥1320／シャンティ　B.キャンディドール パレットコンシーラー￥1980／T-Garden　C.キャンメイク マシュマロフィニッシュパウダー MI ￥1034／井田ラボラトリーズ

1

めん棒に乳液を少量つけて、目のまわりに落ちたマスカラやアイラインの汚れをOFF。

2

ティッシュを顔にのせて軽く押え、余分な皮脂やヨレて浮いたファンデをやさしく取り除く。

3

お直しスティックのAをほお＆鼻に塗る。ピンク系で肌をワントーン明るく見せてくれるよ。

4

Aを塗った部分を手のひらで軽く押さえてなじませる。こすらずに押さえるだけでOK。

5

Bの中央のコンシーラーを目の下や小鼻など、ヨレた部分にだけピンポイントで塗るよ。

6

顔全体にCをのせる。肌をサラサラにしたところで、いつものメイクをくずれた部分だけにする。

どうしても目元がくずれちゃうコは

思い切って アイライン＆マスカラ なしメイク!!

使ったのはコレ!

A. マジョリカマジョルカ シャドーフラッシュ RD352 ［限定カラー］¥2090(編集部調べ)／資生堂　セザンヌ 描くアイゾーンコンシーラー¥660／セザンヌ化粧品

1

Aの右上の赤みブラウンをアイホール全体にのせる。濃いめの色で目元が引きしまるよ。

2

Bで目尻1／3をあけて目頭から涙袋全体に塗る。そのあと、ブラシでボカしていくよ。

3

1と同じ色を目尻1／3にのせる。上のアイシャドーとつなげて、目尻をグルッと囲む。

4

小さいブラシを使って、Aの左上の濃いブラウンをアイラインのように目尻にだけ引くよ。

5

Aの下段2色を混ぜて、下まぶたの目頭側にON。目元が華やか&パッチリ見えるよ♡

撮影／堤博之　ヘアメイク／水流有沙 (ADDICT_CASE)
モデル／阿部ここは、我藤なるみ、百田汐里　デザイン／岡村風香 (ma-hgra)　編集・文／千木良節子
●掲載商品の問い合わせ先はショップリストにあります。
※衣装はモデル私物です。

雨、湿気、気温etc.
可愛く梅雨対策してテンション上げてこー♪
リアルJK＆JCの
梅雨制服
SNAP!
Rainy Season

モノトーンの制服や小物なら 濡れても目立たない♡

濡れる足元は暗めの色で
制服は明るめカラーで可愛く♪

戸澤未徠チャン

黒ソックスなら濡れたり汚れたりしても目立ちにくいよ。ショップリストの厚底ローファーにして、濡れにくくしたのもポイント。温度調整しやすいようにベストをチョイス☆

～雨の日DATA～
雨の日に聴きたい曲は？「Mrs. GREEN APPLEの『StaRt』」雨の日の放課後は何して遊ぶ？「家で菓子パか梅雨プリを撮る！」

プラザで買ったドットのカサで
制服コーデに抜け感を出す♡

古波倉花心チャン

～雨の日DATA～
雨の日に聴きたい曲は？「Mrs. GREEN APPLEの『青と夏』」 雨の日の放課後は何して遊ぶ？「室内で盛り上がれるカラオケ♪」

↑カサは部分的に透明になってるよ。リボン以外は無地にして、オトナっぽく！スカートはグレイルのもので、じつはスカパンだから動いても安心なの♪

濡れてもだいじょうぶな
雨対策の小物を愛用！

徳富凛チャン

レインローファーで水が染みないから濡れないよ☆ サリュで購入。スクバ(ウィゴー)は流行の縦型だけど、濡れてもいい素材でまわりと差もつけられるのがいい！

～雨の日DATA～
雨の日に聴きたい曲は？「緑黄色社会の『Mela!』」 雨の日の放課後は何して遊ぶ？「カラオケで歌いまくる！」

梅雨対策 1
湿気でボサボサにならないヘアアレ！

湿気で髪がハネたり、うねったりするコが多数！ 「ピンなしおだんごなら、くずれてもすぐ直せる☆」（奏） 「サイドを編む×ツインで広がりをガード！」（未徠）

憂うつな気分を吹き飛ばすカラーを使った制服！

半袖シャツ×カーデなら温度調整しやすくて快適！

今堀奏チャン

アベイルのカーデは大きめサイズで、ゆるっと着られて可愛い♡ 柄や色を使えば、憂うつな梅雨も明るく過ごせるよ♪ レインボーのカサはフライングタイガーで購入！

〜雨の日DATA〜

雨の日に聴きたい曲は？「上白石萌音サンの『土砂降り』」 雨の日の放課後は何して遊ぶ？「ショッピングやプリを撮りに行く！」

気分が下がる梅雨の時期はブルー系制服で爽やかに♪

深澤凛央チャン

plantica×Wpc.の透明カサは、フチがオーロラ＆お花柄で可愛いよ♡ 靴下屋のソックスも、パステルブルー×白ロゴが可愛くてお気に入り！ スニーカーはORTR

〜雨の日DATA〜

雨の日に聴きたい曲は？「Vaundyの『怪獣の花唄』」 雨の日の放課後は何して遊ぶ？「教室でまったりお菓子パーティー」

梅雨対策 2
雨に濡れても安心な防水アイテム♡

雨に濡れると寒いし、テンションもダダ下がり！ なるべく濡れないように、見た目も可愛いレインアイテムや水を弾く塩ビ素材を選んで雨対策していたよ☆

濡れてもOKな はおりでおしゃれに雨対策！

防水加工のウインドブレーカーでおしゃれに梅雨を乗り切る！

今里あすかチャン

ウインドブレーカーはコルミーで購入。カジュアルなデザインで、私服にも使えるよ。雑貨屋さんで買ったヒョウ柄のカサは、主張しすぎない薄めの柄が気に入った♡

～雨の日DATA～

雨の日に聴きたい曲は？「紫今の『凡人様』」 雨の日の放課後は何して遊ぶ？「カラオケか、マックとかで友だちとゆっくり女子トーク」

すぐ乾くメッシュパーカは明るいイエローも可愛い！

谷村優真チャン

シャツが濡れるとインナーが透けてイヤだから、ユニクロのパーカをはおったよ。キラキラオーロラのカサはしまむらのもので、さすだけでパッと明るく見える♪

～雨の日DATA～

雨の日に聴きたい曲は？「絢香サンの『虹色』」 雨の日の放課後は何して遊ぶ？「カラオケで明るい曲を歌ってテンション上げる!!」

梅雨対策 3

こっそりできる梅雨のテク！

ほかにもこんな雨＆ジメジメ対策が！ 「汗を吸収してくれるエアリズムを仕込む」(花心) 「通学で絶対ソックスが濡れるから替えソックスはマスト！」(あすか)

カメラマン／堤博之　デザイン／Ark design　編集・文／千木良節子
※衣装はモデル私物です。

6月のお悩み解決
梅雨の時期は髪が広がったり
ペタンコになったりとお悩みがたくさんあるけど
ヘアアレで可愛く解消♡
HAIR ARRANGE
学校ヘアアレ
SCHOOL

お悩み1

前髪が汗や湿気で束になる！

解決法

フェイスパウダーでリセット！

クリアタイプのフェイスパウダーを前髪の根本にON。さらに、両手に粉をつけて前髪を挟み、全体にもみ込めばOK！

BEFORE

AFTER

お悩み2

湿気で髪が広がる！

解決法1

ゴムで広がりを抑える！

POINT

グルグル巻きのゴムでおしゃれに広がり防止♪

1 髪を高めの位置でタイトなポニテにしたら、細い毛が浮いてこないようにマトメージュをトップ＆サイドに塗るよ。

2 ポニテの毛束部分にヘアオイル or バームをつけて広がりを抑えるよ。しっかりまとまるように全体につける。

3 ポニテの毛束をシリコンゴムで結んでいく。結ぶときに巻き位置をズラしながら巻き、ゴムが広がるようにする。

解決法2

サイドを編み込んで広がり防止！

大富みさきチャン

いちばん目にとまる
顔まわりだけ編み込み♡

POINT

BOB
BOB
BOB

1 トップで左右センターで分けたら顔まわりの後れ毛を少し残し、耳前の毛をそれぞれ編み込みにしていくよ。

2 シリコンゴムで編み込みの毛先を結んだら、耳にかけてピンが見えないように耳裏でとめて固定する。

ストレートのときの広がり対策！

BEFORE

AFTER

HOW-TO

マトメージュを表面に塗るとベタつくから、表面をめくった内側に塗る。根元を1cmあけて塗るとベタつかないよ。

お悩み3

湿気で髪がペタンコになる！

解決法1 ゆるくほぐしてボリュームを出す！

POINT

●クリエイターモデル いぐさチャン

くるりんぱ×ほぐしで ボリューム感を調整！

1 センターで左右に分けたら、トップの毛をシリコンゴムで結んで1回くるりんぱするよ。

2 トップ＆くるりんぱ部分の毛を少しずつ引き出していき、全体的にボリュームを出していく。

3 くるりんぱの毛先＆下の毛を合わせ、くるりんぱしてほぐす。3段のくるりんぱをつくるよ。

解決法2

ねじりハーフアップでペタンコを回避！

全方位どこから見ても
ボリューミーな印象に！

POINT

1 センターで左右に分けたら、耳前のサイドの毛を上下2つに分ける。その毛束を後ろに向かってねじり合わせる。

2 左右をねじったら後ろで1つに結ぶ。ねじった毛束からランダムに毛を引き出していき、全体的にボリュームを出す。

ストレートのときのペタンコ対策！

BEFORE

AFTER

HOW-TO

ペタンコになりやすいトップの表面の毛を薄く取り、細いカーラーを挟む。ドライヤーをあて、冷めるまで待つよ。

梅雨にオススメのヘアアイテムを紹介♡

緑はほどよく爽やか、青は爽快感バツグン！ 左・ミント シャンプー マイルドリフレッシュ 250mℓ、右・同 フローズンリフレッシュ 250mℓ各￥1760／アリミノ

速乾ジェルで、ふんわりサラサラ髪に♡ フィアンセ 髪のべたつきお直しジェリー ピュアシャンプーの香り ￥1210／井田ラボラトリーズ

携帯用ドライシャンプー。ダイアン パーフェクトビューティー ドライシャンプー フレッシュシトラスペアの香り 40g ￥968／ネイチャーラボ

撮影／堤博之　ヘア／水流有沙 (ADDICT_CASE)
デザイン／新井悠美 (ma-hgra)　編集・文／千木良節子
●掲載商品の問い合わせ先はショップリストにあります。
※衣装は編集部私物です。

ティーンズのLOVE事情♡

自由に外出ができるようになって、
今年の夏は恋を全力で楽しみたい♡

ってことで、
JKのリアルな恋愛事情を調査してみた！

Q.つき合ったことはある？

「ある」と答えたコが過半数！　ただし、交際歴3日とか〝それって本当につき合った？〟ってツッコミたくなるような超短期交際もあったよ!!

ない	34.6%
ある	65.4%

3日で別れるとか蛙化ってやつですか？

Q.「ある」と答えたコに質問！ はじめてつき合ったのはいつ？

- 1位 小6
- 2位 中1、中3

最近のティーンは小学生から交際歴あり！　ちなみにいちばん早いコで小3って答えたコも☆

Q.「ない」と答えたコに質問！ いつまでに恋人がほしい？

- 1位 高2
- 2位 高3
- 3位 高1

「高校生のうちにほしい！」って声が大多数!! 恋人がいる学校生活って憧れるよね〜♡

Q.いま恋人はいる？

交際歴は長いコで「約3年」で、短いコで「1週間」だったよ♪　1年超えると安定感ある♡

いる	30%
いない	70%

交際歴が長くなると思い出も増えるよね

Q.恋人がいていいこと・悪いことってある？

恋愛は楽しいけど不安もつきもの…悩んだらPopteenに相談だ！

いいこと♡

- すべてのモチベーションになる♡
- 毎日楽しい♪
- 青春できる！
- 自分磨きをがんばれる☆
- 安心感が得られる♡
- 何かうれしいことがあったときに伝えられる人がいるって幸せ♡
- ツラいときの心の支えになる！

「何かあると心配してくれる」。そんな存在の人が隣にいるって、ありがたいし幸せすぎ♡

悪いこと

- 勉強がおろそかになる
- 周囲にいじられる！
- 時間とお金がかかる！
- 男友だちとの距離感が気になりだす…
- ちょっとしたことで、その日の気分が下がっちゃう！
- 浮気されそうで怖い気持ちがある…
- 嫉妬と束縛される！

「彼氏がいるだけで悪口をいわれる」ってコも。周囲から、とやかくいわれることに悩んでるコが多かった！

Q.彼氏とどこでデートしてる？

- ショッピングモール
- カフェ
- ディズニー
- 映画鑑賞
- おうちでまったり

etc.

「ラウワン」「街か公園」「遊園地で乗り物を乗りまくる」「ヲタ活」という声も♡

Q.初キスの年齢は？

- 1位 中1、高1
- 3位 中2

小学生までの〝ほっぺにチュッ♡〟をカウントしてるコもいたけど、本格的なのは中学生以降みたい！

Q.初キスの場所は？

- 1位 彼氏の家
- 2位 公園
- 3位 自分の家

階段の踊り場、駅、教室、観覧車や、家のソファーでって具体的に答えてくれたコも！

Q. 初キスがまだなコはどんなことが不安？

1位 口臭
2位 唇の乾燥
3位 そもそもどうやってするのか

「キスしたあとに気まずくならないか」「矯正のワイヤーがあたらないか」を心配するコも！

Q. エッチしたことある？

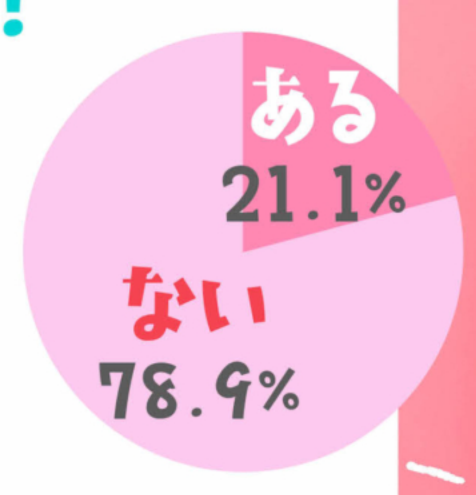

「ない」ってコが圧倒的！ でも、みんな内心は興味津々みたいだから「ある」ってコの意見は参考になるね!!

「ある」と答えたコに質問！

はじめてエッチしたのはいつ？

1位 中3、高1
3位 中1、中2

大事な人と出会って、そのときがきたら経験すること。早いとか遅いとか人と比べないでね！

Q. 初エッチはどこでした？

1位 恋人の家
2位 ラブホテル
3位 自分の家

「親にバレないか不安だった」っていうように、みんな家族の目を盗んでしてたよ！

Q. 初エッチはどうだった？

1位 痛かった
2位 緊張した
3位 気持ちよかった

「少しオトナになった気がした」「怖かったけど気持ちよかった」との声が。焦らずに正しい知識を学んでやろう！

Q. いつまでにしたいとかある？

初エッチがまだなコに質問！

1位 高3　2位 高2　3位 高1

キス同様、高校生のうちにしたいってコが多かった！　だけど、焦ってする必要はなし!!

Q. 初エッチの不安はある？

イケるのか…
怖い！
痛そう…
どこでやるのか
どうやってやるか

アンダーヘアの処理や胸が小さいなど、恋人に見せることに抵抗があるコも！

初エッチの不安にメンモがアンサー！

ばんばん

ボクも最初はとても不安だったけど、男のコはこういうときはがんばるよ！　女のコは「はじめてだし不安」って正直な思いを伝えてもだいじょうぶ!!　ムダ毛の処理は多少したほうが気持ちよくできると思うよ♪

はるはる～ん

はじめてで緊張や不安はあたりまえだし、ボクもめちゃくちゃ緊張したけどなんとかなる！　どうしても怖かったりムリなときは、断っていいんだよ!!

りゅーくん

正直胸の大きさとかアンダーヘアは気にする人もいると思う！　ただ彼氏や自分のことが好きな人なら、それらも全部含めて好きなはずだからまったく心配ない!!

れんやっぽ

もっと近づきたいって気持ちが高まったときには相手の細かなことは気にならなくなるし、怖いと思う気持ちがあるならまだ準備ができてない証拠。だから焦らなくていいと思うよ！

撮影／堤博之　モデル／山本杏、水瀬響　デザイン／FLY
編集・文／橋本範子　※衣装はすべて本人私物です。

＼モデルたちの／

夏私服バトル!!

ラフだけど手抜きすぎないコーデで

ご近所でも可愛く♪

ご近所コーデ編

POPモデル さくらチャン

カラーシャツやレザー風ショーパンで脱ダル着見え！

ご近所バッグ

エックスガールのバッグは花柄と持ち手のチェーンが可愛い♪ お買い物にも◎！

ご近所DATA

ご近所バッグの中身「財布、スマホ、リップ」 **よく行く近所のコンビニ**「セブン」 **コンビニで買うもの**「あたりめ、ジャスミンティー」

「近所のカフェに行くときのコーデ♪ シャツとキャミはグレイルで、ショーパンはスライのもの。近所だからナイキのスニーカーで身長は盛らずに動きやすさを重視したよ！」

POPモデル 谷田ラナチャン

ゆるゆるだと手抜きっぽいからピタトップスでおしゃれに！

ご近所バッグ

シーインで￥1228だったバッグは、デニムっぽい生地と個性的なデザインが可愛い☆

ご近所DATA

ご近所バッグの中身「財布、スマホ」 **よく行く近所のコンビニ**「セブンが好き♡」 **コンビニで買うもの**「いちごの飲むヨーグルト」

「リブのタンクトップと色みがオトナっぽいスエットパンツは、両方Ｈ＆Ｍで購入。足元はＨ＆Ｍのサンダルで海外ガールっぽい、ゆる〜いフンイキにしたよ♪」

メンズモデル 西原竜平クン

ご近所アイテム

キャップじゃないときはサングラス！ ジェントルモンスターのもので、色みがお気に入り☆

足元をブーツにして気分は海外スターのOFFスタイル！

ご近所DATA

ご近所での持ち物「財布、リップ、ハンドクリーム、AirPods」 **よく行く近所のコンビニ**「ファミマ」 **コンビニで買うもの**「お菓子！」

「Ｔシャツとスエットパンツは両方ジーユー。足元をスニーカーじゃなく、ザラのブーツにしたのがポイント。ニューエラのキャップは、ハデ色でコーデのアクセントに◎」

Yume

POPモデル

川端結愛チャン

柄やハデ色のアイテムでシンプルだけどおしゃれ見え♪

ご近所バッグ

キャセリーニのバッグは大好きなハデ色チェックで、ご近所コーデでもおしゃれ度UP！

ご近所DATA

ご近所バッグの中身「財布、スマホ、ヘッドホン、薬用リップ」 よく行く近所のコンビニ「セブン」 コンビニで買うもの「キレートレモン」

「Tシャツはシュプリームで、ハート柄がポップなデニムはチャオパニック！ ラバーサンダルはプーマで、ヒヨコみたいなイエローが可愛すぎる♡ ダテメはユニクロだよ」

Kasumi

クリエイターモデル

辻加純チャン

シアーシャツは寒さ対策＆フンイキUPにオススメ☆

ご近所バッグ

トレンドの形で、持ってるだけでおしゃれに見えるエモダのバッグ。鮮やかカラーも◎！

ご近所DATA

ご近所バッグの中身「財布、スマホ、モバ充、リップ」 よく行く近所のコンビニ「セブン」 コンビニで買うもの「ガルボにハマり中♡」

「シャツとブルーのタンクはエモダ。リエンダのパンツは、ハイウエストで脚長に見えて気に入ったよ♪ シーインの厚底スニーカーで近所でも身長を盛る！」

Haru

メンズモデル

新井谷悠クン

手抜きに見えないようにキレイめなパンツをチョイス！

ご近所アイテム

つばが長めで顔がしっかり隠れるキャップはポロのもの。フロントのポイントも可愛い☆

ご近所DATA

ご近所での持ち物「財布、スマホ、イヤホン。ポケットに入れるよ」 よく行く近所のコンビニ「ファミマ」 コンビニで買うもの「アイス」

「Tシャツはケボズでパンツは古着だよ。Tシャツは後ろのプリントも可愛い！ 上がダボッとしてるからパンツをキレイめにして、全体をスラッと見せたのがコダワリ」

kirari

POPモデル

島田キラリチャン

デニムジャケットと小物でラフなTシャツを盛った♪

ご近所バッグ

デニムっぽい生地とブロックチェック柄がおしゃれ！　シーインで¥696だったよ☆

ご近所DATA

ご近所バッグの中身「財布、スマホ、鏡、リップ、イヤホン」 よく行く近所のコンビニ「セブン」 コンビニで買うもの「チーズボール」

「Tシャツとデニムベストはウィゴー。チラッと見えるレザー風ショーパンはH&Mのもの。サングラスやアトモスのハデ色スニーカーでダル着に見えないよ♪」

POPモデル

久保田菜央チャン

Hao

小物をブルーで統一してシンプルすぎないようにした！

ご近所バッグ

ウィゴーのバッグは、丸みのあるシルエットと元気なブルーで夏っぽいフンイキになる☆

ご近所DATA

ご近所バッグの中身「財布、リップ、AirPods」よく行く近所のコンビニ「セブン」 コンビニで買うもの「アイスとカリカリ梅♡」

「スピンズの襟つきトップスは、とにかくかわいすぎる♡ ワンピっぽく着るよ。ハンチングもスピンズで、夏っぽい鮮やかブルーがお気に入り！」

撮影／橋本憲和、堤博之　ヘア／水流有沙（ADDICT_CASE）
デザイン／山嶋華帆 (ma-hgra)
編集・文／千木良節子　※衣装はすべて本人私物です。

ALL私服でテーマに合わせた
キャラ立ちコーデを披露♡

モデルたちの夏私服バトル!!

プチプラコーデ編

担当スタイル ▶ オトナガーリー

POP モデル

熊谷真里 チャン

MARI KUMAGAI

ピンクと白でフェミニンな
オトナいちごミルクコーデ♡

ZOOM UP

ラティスのパール×リボンイヤリングは、甘めなデザインだけどゴールドでオトナ可愛い♪

ZOOM UP

グレイルのバッグは¥1099でプチプラなのに、くすみピンク×ゴールドで高見えする♡

「メッシュボレロ＆ワンピースは両方レトロガールで、それぞれ約¥3500。ボレロはキャミとセットで着回し力◎。ワンピはおしゃれに見える素材だからお気に入りだよ」

担当スタイル ▶ 甘ぎゃる

POP モデル

土屋惺来 チャン

SEIRA TSUCHIYA

淡〜い色みで甘さを出しつつ
キラキラでぎゃる感もキープ！

ZOOM UP

ゴールドのハートが可愛くてアクセントになるバッグは、シーインで¥471と超プチプラ！

ZOOM UP

イングの厚底サンダル（¥5390）は、ぎゃるっぽいキラキラのバックルがお気に入りだよ☆

「胸元のパールロゴがポイントのピンクTシャツは¥2530で、薄色デニムの台形スカートは¥3190。両方イングで購入。全体的に淡くして夏っぽさを意識！」

担当スタイル ▶ 韓国ストリート

POP モデル

平井桃伽 チャン

MOMOKA HIRAI

クールなブルー×ホワイトで
統一した夏の韓国ストリート

「イングのトップスは新作で¥4500と少し高いけど、形も色みもキレイでお気に入り。カーゴパンツはユニクロのもので、¥3990には見えない高クオリティー！」

ZOOM UP

形がめずらしくてコーデのポイントに使えるバッグは、グレイルで¥1599だったよ！

ZOOM UP

プチプラコーデのときは、小物で高見えを狙うよ。ナイキのスニーカーは配色が可愛い♡

よく買うプチプラブランドは？

1位 グレイル
2位 シーイン

ダントツ人気はグレイル！「種類豊富」「届くのが早い」「生地が高見えする」って声が多数。ほかにはレトロガール・イング・H＆Mも人気。

担当スタイル ▶ オトナぎゃる

クリエイターモデル

辻加純チャン

KASUMI TSUJI

オトナっぽい黒×シルバーと、おしゃれなデザインが高見え！ ANAP で￥3800 だったよ

イングで￥4200 だったサンダルは、甲のストラップが夏っぽいクリアなのがお気に入り♪

「低身長でもスタイルよく見える￥4900 のロングジレと、￥3000 だった白ショーパンでセットアップ風に。差し色のオレンジトップスは￥2000。全部 ANAP のもの♪」

担当スタイル ▶ 海外カジュアル

POPモデル

谷田ラナチャン

RANA TANIDA

ベルトのデザインが激カワなネックレスは、シーインで￥246 と値段も激カワだったよ♪

持つだけでイッキに夏っぽくなるデザインでお気に入り。グレイルで、￥1099 で GET！

「すそが少し広がったデザインで、女性らしく見えるマーメイドワンピは￥2399。厚底で身長が盛れるサンダルは￥2599。両方グレイルのものだよ♡」

担当スタイル ▶ 古着っぽカジュアル

POPモデル

阿部ここはチャン

COCOHA ABE

色も形もドタイプのベレー帽は、ニューエラで￥5500。ロゴがコーデのポイントになる♡

コンパクトに見えるけど、何気に物がめっちゃ入るバッグはグレイルで￥1799 だったよ

「スタイルよく見えるリーバイスのオーバーオールは、セールで￥4000。トップスは、どこで買ったか忘れちゃったけど￥900。サンダルはベルシュカで￥1900 だった！」

プチプラコーデのときに気をつけてることは？

素材& NOT シンプル！

ペラペラすぎる素材はプチプラ感が出るからNG！
デザインが凝っていたり、ポイントがあるものだと
安っぽく見えないからオススメみたい☆

担当スタイル ▶ 韓国ガーリー

クリエイターモデル

藤代実優チャン

MIYU FUJISHIRO

全身￥10000以下の
シズニ風韓国ガーリー！

ZOOM UP

透け素材のアームウォーマーは涼見え＆こなれ感がUP！ シーインで￥301だったよ♡

ZOOM UP

レザー風の生地で高見えなバッグは、シーインで￥1481。チェーンつきなのも可愛い！

「コーデが重く見えないように素材や肌見せで涼しく！
カーデ（￥393）とサンダル（￥2480）はシーインで、トップスはウィゴーで￥1099、スカートはZIGZAGで￥1798」

担当スタイル ▶ 韓国カジュアル

POPモデル

川端結愛チャン

YUME KAWABATA

ZOOM UP

華やかな赤バッグはシーインで￥700。オトナっぽい赤だから、コーデの引きしめ役になる！

ZOOM UP

靴下屋で買ったソックスは、自分でデザインしたよ。薄ピンクに赤の文字がポイント♡ ￥700だよ！

カジュアルで女のコらしい
ホワイトコーデでお散歩♪

「大きくあいたデコルテとボリューミーな袖がキュートすぎるトップスは、H & Mで￥2900。スカートはジーユーのキッズで￥1900。スニーカーはグレイルで￥1699」

撮影／橋本憲和、堤博之　ヘア／水流有沙（ADDICT_CASE）
デザイン／新井悠美（ma-hgra）　編集・文／千木良節子
※衣装はすべて本人私物です。

コーデやヘア＆メイクをリンクさせて仲よしアピール♥

モデルたちの夏私服バトル!!

仲よしコンビのリンクコーデ編

\ POPモデル /

島田キラリチャン×山本杏チャン

アイドルコンビ

左「ビビッドなオレンジのキャミはウィゴー。パーカもウィゴーだよ。ディッキーズのパンツとベルシュカのスニーカーでストリートに！」

右「オレンジのトップスとリボンが可愛いメッシュカーデはウィゴー。韓国っぽいデザインのスカートとゴツめのスニーカはグレイルだよ」

コンビDATA

相手の呼び方：キ「杏チャン」あ「キラリチャン」 **尊敬しているところ：**キ「コミュ力」あ「マジメでまっすぐ」 **2人でやってみたいこと：**キ「ディズニー」あ「ガッチガチのダンス」

KIRARAN × ANKORO

HAIR

オレンジのヘアアクセでハーフツインリンク☆

MAKE-UP

キラリ「抜け感のあるオレンジをチョイス！」 杏「少しマット＆濃いめのオレンジにしたよ♡」

KIRARAN

ANKORO

＼クリエイターモデル／

辻加純チャン×野々山ひなたチャン

クリモ同期コンビ

ストライプシャツ×デニムスカートリンク

左「オソロのシャツはスピンズのもの！　着方と色でキャラを出したよ。タイトなデニスカとチョウチョベルトもスピンズ。ルーズもぎゃるポイント」

右「ガーリーさを入れたくてスピンズのプリーツスカートにしたよ♡　シャツはボタンを閉めて、スクール風に。厚底スニーカーもスピンズ」

KYASUMIL × HINACHA

コンビDATA

相手の呼び方：か「ひなたチャン」ひ「きゃすチャン」　**似てるところ：**か「大食い」ひ「よく笑うところ」　**よくする会話：**か「食べ物のこと(笑)」ひ「お仕事とか恋愛のこと」

MAKE-UP

白のハネあげライン×オレンジメイク♪

HAIR

加純「ハーフアップでリンクさせたよ。私はおだんごで♪」　ひなた「色違いのキラキラヘアピンもオソロだよ☆」

KYASUMIL

HINACHA

＼メンズモデル／

宮本廉也クン×中村榛クン

同い年コンビ

Tシャツ×黒デニムパンツ×スニーカーリンク

左「古着のTシャツはプリントと大きめのサイズ感が気に入ったよ。セレクトショップで買ったデニムは、グリーンのステッチが可愛い！」

右「プリントのキャラが気に入ったTシャツは古着のもの。リーバイスで見つけた黒デニムは、色あせ感が◎。スニーカーはナイキだよ」

コンビDATA

相手の呼び方：れ「榛」は「廉也」　**尊敬するところ：**れ「モテる」は「ハングリー精神」　**似てるところ：**れ&は「ちょっと抜けてるところ（笑）」　**やってみたいこと：**れ「韓国旅行」は「漢旅」

RENYAPPO × HARUHARU-N

HAIR

センター分けの前髪でさりげなくリンクさせた！

POPモデル

阿部ここはチャン×さくらチャン
人気専属コンビ

右手と左手でお互いのポーズ

左「エックスガールのTシャツは色違い。H＆Mのデニムはフレアでスタイルよく見える♡　ジーユーのブーツで足元に抜け感を出した！」

右「2人ともカジュアル担当だから、上下カジュアルアイテムでリンクさせたよ☆ エモダのショーパン＆厚底サンダルでスタイルよく！」

COCOCHA × SAKUTIN

コンビDATA

相手の呼び方：こ「さくてぃんサン」**さ**「ここチャン」　**尊敬するところ：こ**「気遣いとコミュ力」**さ**「表情管理」　**やりたいこと：こ**「さくてぃんサンの家でタコパ」**さ**「ユニバ行きたい」

HAIR

三つ編みリンク！髪の長さが違うからアレンジで個性☆

MAKE-UP

ここは「ハネあげラインリンク。ここははダークブラウンで」さくら「強目な黒ラインで差をつけたよ」

COCOCHA

SAKUTIN

撮影／橋本憲和　ヘア／水流有沙 (ADDICT_CASE)
デザイン／石井まゆ (ma-hgra)　編集・文／千木良節子
※衣装はすべて本人私物です。

Billlie
ついに日本デビュー!!

第4世代の大注目スーパールーキー
『Billlie(ビリー)』って!?

2021年11月に韓国デビューした7人組ガールズグループ。デビュー１年で韓国のさまざまな賞を受賞。独特でミステリアスなストーリーで世界中のK-POPファンを虜にしているよ♡

メンバーには元Popteenのモデルだった
つきチャン&シュンチャンも♥

メインダンサー／サブボーカル

TSUKI
つき

2002年9月21日生まれ。日本出身。身長168cm。4歳から学んでいるダイナミックでキレのあるダンスと得意の韓国語に注目！

メインラッパー／リードダンサー

SIYOON
シユン

2005年2月16日生まれ。韓国出身。身長170cm。グループのマンネ(末っ子)ラインで、みんなから可愛がられる愛されっ子♪

2人に日本デビューについて聞いてみたよ！

Q 日本デビューシングルの楽曲について教えて！

SIYOON「はじめての日本語収録だったんですが、韓国語バージョンの力強い感じを日本語バージョンでも表現できるようにがんばりました！ でも、日本語ラップの発音は少しむずかしかったです」

TSUKI「今回は日本語歌詞の制作に参加させてもらい、韓国語の歌詞を日本語でどう表現したら特徴を伝えられるのかを大切にしたくて時間をかけて考えました。日本語バージョンで歌詞の一部が可愛くなったところがあって、表情管理でもキュートな部分が増えたので、そこが見どころです！」

日本デビューシングル

発売中『GingaMingaYo (the strange world) - Japanese ver. - 』

Billlieを代表する楽曲『GingaMingaYo (the strange world)』を日本語バージョンで収録。DVDつきの初回限定盤やメンバー全員のSolo盤も発売。すべてフォトカード&ステッカーつき♡

初回限定盤

通常盤

Q 今回の来日で楽しみにしていたことは？

SIYOON
「やっぱり待っていてくれたファンのみなさんに会えること！　あと、最近ハマっている明太子が食べたい♡」

TSUKI
「日本のみなさんの前でパフォーマンスをすることと、時間があったらメンバーと観光したりもしたいです！」

Q グループとしての今後の目標は？

「これから日本での活動を積極的にしたい！　あと、日本全国でコンサートができるようになりたい!!」

Q ひさびさのPOPの撮影はどうだった？

TSUKI「昔は毎月のように編集部のみなさんと会っていたのに、ひさしぶりすぎて少し緊張したし、人見知りしちゃいました(笑)。でも、とっても懐かしい気持ちになりました！」

SIYOON「またPOPで撮影できて、うれしかったです！　日本デビューするって決まったときに、絶対にPOPで撮影したいって思ってたので、それが叶って幸せ♡」

Q ティーンズのみんなにメッセージ♡

「日本デビュー曲を一生懸命準備したので、たくさん愛してください♡　私たちのステージやライブを見て力をもらってくれたらうれしいです！　これからもがんばりますので、よろしくお願いします!!」

「私たちのことを知らない方々も、これを機にK-POPにもBilllieにも興味を持ってくれたらうれしいです！　そして学生生活をしながら夢を追いかけている方々には、努力すれば夢は叶うってことを伝えたいです!!」

Present

つきチャン＆シユンチャンのサイン入りツーショットポラを2名にプレゼント♡

欲しいコはプレゼント応募アイコンをタップして応募してね！

プレゼント応募

撮影／堤博之　スタイリスト／Lee Jinyoung (JIN)
メイク／Ye Mijin(OuiOui)　ヘア／Bae Areum(OuiOui)
デザイン／佐藤ちひろ(Flamingo Studio)
取材／石村真由子　編集・文／千木良節子

モデルたちの夏私服バトル!!

モノトーンコーデ編

色を使わなくてもキャラ立ち&
おしゃれに見えるコーデを提案♡

Mouotoue 01

人気のモノトーンコーデは白50%、黒50%！

POPモデル
土屋惺来チャン

クリアや白小物で抜け感を出したモノトーンマリン！

涼見え POINT

「サンキューマートのイヤリングはクリア＆ゆれるタイプで、夏っぽい抜け感が出るよ♡」

お気に入りのモノトーンアイテム

スパイラルガールで買ったニューエラのキャップ♪

↑「リップサービスのトップスは、ロゴとサイズ感がぎゃるっぽい♪　脚がキレイに見えるショーパンとバッグ＆サンダルはグレイル。キャスケットはANAPのもの」

クリエイターモデル
坪田真帆子チャン

動きやすいパンツコーデで夏のオトナガーリー♡

涼見え POINT

「アップヘアで顔まわりをスッキリさせたよ！　さみしくならないようにパールイヤリングをON」

↑「ナイスクラップのオフショルは、大きなフリルが可愛い♡　リフのパンツは脚長に見えるし、ストレッチがきいてるから動きやすいよ！　サンダルはアタガールで購入」

お気に入りのモノトーンアイテム

夏でも涼しげなフンイキのシアー素材のヘアリボン♪

POPモデル

久保田葉央チャン

白と黒の分量にこだわった海外のスポーティーガール！

涼見え POINT

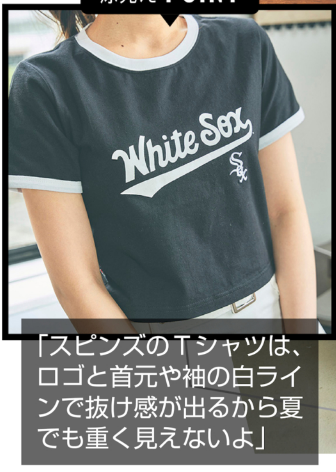

「スピンズのTシャツは、ロゴと首元や袖の白ラインで抜け感が出るから夏でも重く見えないよ」

↑「スポーティーなロゴのチビTに、スピーガの白プリーツスカートでテニスガールっぽくしたよ☆　小物はブラッツのバッグとシーインのブーツでアクセントを投入！」

お気に入りのモノトーンアイテム

小顔に見える大きめフレームのダテメ♡

オトナっぽくしたい派は まっ白じゃなくアイボリーをチョイス！

POPモデル

中畑里捺チャン

ザックリ大きめメッシュで上品にオトナっぽく肌見せ

「夏にモノトーンだと暑苦しく見えちゃうから、肌見せをいつもより多めに！　メッシュカーデに、グレイルのミニスカ＆サンダルで脚元も肌見せしたよ♡」

涼見え POINT

「チコで買ったメッシュカーデとキャミのセット。編み目が大きくて肌がしっかり見えるよ！」

お気に入りのモノトーンアイテム

2wayで使えるシーインのパールネックレス☆

02

Monotone

とにかくキャラ立ち重視の 黒70%コーデ！

クリエイターモデル

いぐさチャン

涼見え POINT

「ブラウスは涼しく見える白シャツ素材がポイント♪　シーインで￥1223と超プチプラ！」

ガッツリ甘めなガーリーでモノトーンでもキャラ立ち！

「バッグ以外は全部シーインのもの！　ブラウスは丸襟&パフ袖&胸元のリボンがガーリー♪ ワンピはウエーブ体型が大優勝するシルエットでお気に入りだよ♡」

お気に入りのモノトーンアイテム

見た目以上に大容量なシーインのバッグ！

シーズンモデル

百田汐里チャン

韓国のキレイめお姉さんを意識したガーリーコーデ

涼見え POINT

「デコルテ見せでコーデに抜け感は出しつつ、カーデでガッツリ見せないのがポイント」

「カーデはデコルテのゴールド部分がお気に入り！　ネックレスもゴールドで合わせたよ♡ ツイードのハイウエストスカートで韓国っぽさをUP。全身イングで買ったよ」

お気に入りのモノトーンアイテム

大きさがベストなシーインの大きめリボンバレッタ♡

Monotone 03

クールにキメたいなら 潔く黒100%！

メンズモデル

りゅうとクン

キレイめなブラックコーデで
夏でも爽やか&キラキラに！

涼見え POINT

「胸元が大きくあいたエムエーエスユーのオープンカラーシャツで、顔まわりをスッキリ見せた」

「シャツはステッチがアクセントになってお気に入り。ニードルズのパンツはフレアになっていて、キレイめにはけるよ。ディーゼルのポップばバッグで差し色を投入☆」

お気に入りの
モノトーンアイテム

足袋っぽいデザインの
マルジェラのブーツ！

POPモデル

さくらチャン

スタイルUPにこだわった
オトナのサマーモノトーン

涼見え POINT

「肌が隠れる黒スキニーも、スリット入りなら肌見せできる！　色っぽさも抜け感も出てよい♡」

「エックスガールのキャミは、胸元のロゴが可愛い♪　エモダのスキニー×サンダルで、脚細&脚長に見せたよ。グレイルのピンクバッグでコーデにアクセント！」

お気に入りの
モノトーンアイテム

プラダのスマホケースは
レザー素材でオトナっぽ♡

撮影／橋本憲和、堤博之　ヘア／水流有沙 (ADDICT_CASE)
デザイン／新井悠美 (ma-hgra)　編集・文／千木良節子
※衣装はすべて本人私物です。

JKが選ぶ！
チョコまみれ
ウンウイン うれしすぎて 泣いちゃった！
ぬう〜〜〜〜〜ん
ティーンズのみんなも
下半期は
二刀流でいこう！
よし子です〜
「ハマった俳優は？」
「ハマったお菓子は？」
「ハマったメイクは？」etc.
とにかくJKたちがハマったものを徹底リサーチ！
はい〜
上半期
なんでもランキング2023♡

Q. 2023年上半期にハマった人物は？

俳優編

1位 **松本怜生**

ボクを選んでくれて、ありがとうございます。素直にうれしいです。もっと経験を積んで立派な俳優になれるようにがんばります！　下半期も応援よろしくお願いします!!

2位 星乃夢奈

まだ作品の経験が少ないので、下半期から2024年にかけていろんな役に挑戦できたらいいな♡

3位 高橋文哉

ABEMAの恋愛リアリティー番組〝オオカミ〟シリーズに登場したメンバーがランクイン！　みんなドラマや映画など引っぱりだこだよ♪

アーティスト編

1位 **星乃夢奈**

2位 WATWING（ワトウィン）

3位 HoneyWorks（ハニーワークス）

演技のみならず、アーティストとしても才能を開花！　元POPモデル〝ゆなたこ〟こと星乃夢奈がここでもランクイン♡

アイドル編

1位 **なにわ男子**

2位 LE SSERAFIM（ルセラフィム）

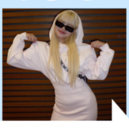

ルセラフィム×エピヌのコラボパーカワンピ♡　誕プレでファンのコからもらったよ！（ゆめぽて）

3位 NewJeans（ニュージーンズ）

ジャニーズと韓国のガールズグループが大人気！　みんなファッションも楽曲も最高でMVもアツい！

お笑い芸人編

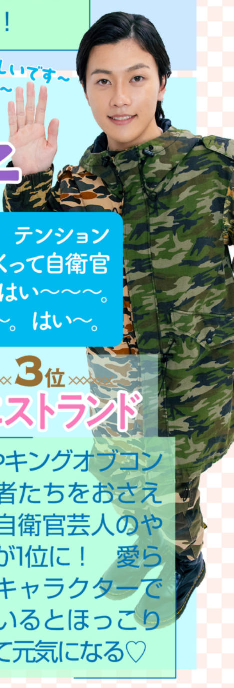

1位 **やす子**

1位ありがたいです〜。テンションHIGH〜！　最近までJKって自衛官の略だと思ってました〜はい〜〜〜。これからもがんばります〜。はい〜。

2位 かまいたち

©橋本憲和
©YOSHIMOTO KOGYO CO.,LTD.

3位 ウエストランド

M-1やキングオブコント王者たちをおさえて元自衛官芸人のやす子が1位に！　愛らしいキャラクターで見ているとほっこり笑えて元気になる♡

Q. 2023年上半期にハマったエンタメは？

TV番組編

1位 **コムドットって何？**

2位 仮面ライダーギーツ

©2022 石森プロ・テレビ朝日・ADK EM・東映

3位 大病院占拠

YouTubeのみならずTVでも大活躍のコムドットの番組が第1位！　令和の国民的スターは彼らに決まりだね!!

マンガ・アニメ編

1位 **ブルーロック**

2位 スパイファミリー

3位 スラムダンク

週刊少年マガジンで連載中のサッカーマンガ『ブルーロック』や映画が大ヒットした『スラムダンク』など、スポーツ系の作品が盛り上がりまくった！

負けたら夢が一生叶わなくなる、人生終了のデスゲームマンガ！　これまでにないサッカーアニメで、幼少期からサッカーをしてきたボクとしてはつい熱くなっちゃう!!（れんやっぽ）

家族でスパイファミリーを見ながらゴハンを食べてたよ。アーニャの話し方が可愛くて好き！（れんやっぽ）

スラムダンクは自分のバスケのモチベーションをあげてくれるから大好き！（こーたん）

音楽編

1位 **男の子のために可愛いわけじゃない**（HoneyWorks ×星乃夢奈）

ファーストシングルで1位はうれしすぎ！　みんながTikTokでたくさん踊ってくださったおかげだよ♪　マスクを取ってもスッピンでもみんな可愛いよ♡（夢奈）

2位 可愛くてごめん（HoneyWorks）

3位 OMG（NewJeans）

女のコの気持ちを代弁してくれるようなHoneyWorksの楽曲たち。「共感でしかない」「可愛くて最高な曲！」とYouTubeのコメ欄も沸いた♡

Q. 2023年上半期にハマったお菓子は？

じゃがりこは明太チーズもんじゃ味が好き！

まみれさんになったよ♡

じゃがりこ ＆ カントリーマアム チョコまみれ

定番のじゃがりこは期間限定の味も毎回楽しみ！　カントリーマアムチョコまみれはパッケージのゆるさにも惹かれる♪

このキャラの名前は〝まみれさん〟で、年齢は10万36歳！　すみかはチョコ沼で、趣味はお風呂なんだって♪

Q. 2023年上半期に
ハマったプリクラは？

ルートミー ＆

加工感が強くなるからメイクが濃いときとか、横長だから大人数で映るときとかに選ぶよ！（いぐぴん）

顔がくっきりするから、ちょっとGALっぽくとか元気なイメージで撮りたいときはコレ！（まっこん）

ハルイロセカイ

透明感が出て、清楚なフンイキになって安定に盛れる♡　はじめて遊ぶ友だちや迷ったときは、とりあえず〝ハルセカ〟ってかんじ！（まっこん）

ナチュラルメイクのときに撮りがち！ 透明感がすごくて、いちばん好きなプリ機♡（あんころ）

Q. 2023年上半期に
ハマったキャラクターは？

1位 **ちいかわ**

2位 ハンギョドン

3位 クロミ

単純に小さくて可愛い！ いろいろコラボしてるけど、それもまたマッチしててよい!!（びっきー）

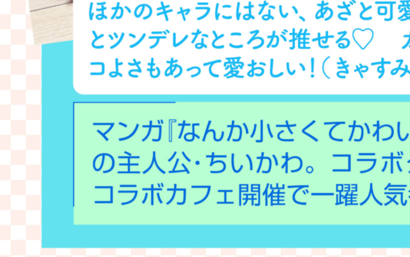

ほかのキャラにはない、あざと可愛さとツンデレなところが推せる♡　カッコよさもあって愛おしい！（きゃすみる）

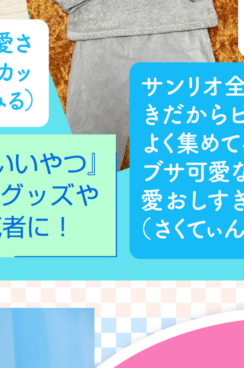

ハチワレが可愛くて好き！ ちいかわ×GUコラボのパジャマは5件ハシゴしてようやく買えたよ!!（れんやっぽ）

サンリオ全般好きだからピンはよく集めてるよ！ ブサ可愛なのが愛おしすぎる♡（さくてぃん）

マンガ『なんか小さくてかわいいやつ』の主人公・ちいかわ。コラボグッズやコラボカフェ開催で一躍人気者に！

ピンクメイクとオレンジメイクが盛れた

ほかにも〝くらげメイク〟が話題に！

ピンクやオレンジメイクは、もはや定番！　青みカラーを使った〝くらげメイク〟は、この夏も引き続きブームの予感だよ♡

EYE

Aのアイシャドーの右の色をアイホールに薄くのばす！ さらに、目頭にくの字にON!! Bのグリッターの粒だけを取って目頭にランダムにのせる♡

A. ちふれ ツインカラーアイシャドウ 93、**B.** フェアリーグリッターライナー G01／ともにヘアメイク私物

FACE

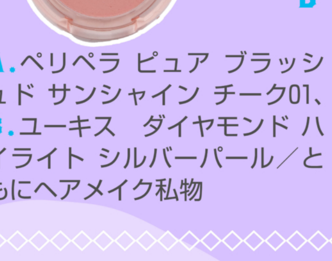

A. ペリペラ ピュア ブラッシュド サンシャイン チーク01、**B.** ユーキス　ダイヤモンド ハイライト シルバーパール／ともにヘアメイク私物

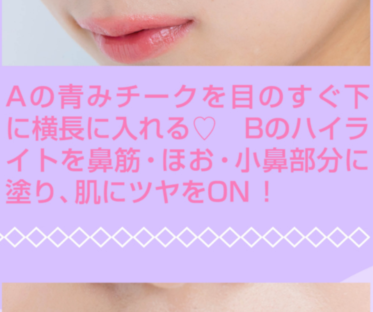

Aの青みチークを目のすぐ下に横長に入れる♡　Bのハイライトを鼻筋・ほお・小鼻部分に塗り、肌にツヤをON！

LIP

青みピンクのリップをオーバーに塗る♡ さらにグロスを重ねてツヤを出しプルプルに♪

AMUSE ソフトクリームチーク 32／ヘアメイク私物

Q. 2023年上半期に
ハマったファッションブランドは？

1位 **GU**

2位 GRL

3位 ハニーズ

トレンドアイテムも定番もそろってるから超便利！　お財布にやさしい値段だし、頼れる3ブランドだよね♪

Q. 2023年上半期にハマった言葉は？

好きだったのにすぐ冷めちゃう！

蛙化現象

小さい〝っ〟がポイント！

だるっ

並び替えると〝ちいかわ〟になるね♡

かわちい

大谷翔平選手の名言に全世界がしびれた！

憧れるのはやめましょう

大谷翔平選手の行動や言葉、そのすべてに日本国民ならず全世界の人々が魅了された！　私たちもステキな言葉を発していきたいよね♪

Q. 2023年上半期に気になったニュースは？

1位 **WBCで日本が優勝**

2位 **マスク脱義務化**

3位 **中村倫也 & 水卜麻美 結婚**

ふだんは野球を見ないJKもWBCは夢中に！　マスクなしの生活になって学校生活も新鮮!!　そして人気俳優×アナウンサーのBIGカップルにJKもざわついた♡

撮影／堤博之　スタイリスト／tommy　ヘアメイク／水流有沙（ADDICT_CASE）　モデル／土屋惺来、百田汐里、中畑里捺、宮本廉也、高橋紅輝　デザイン／FLY　編集･文／橋本範子
※衣装はすべて本人＆スタイリスト私物です。

手持ちのアイテムを
活用して夏限定の
ぎゃるに変身☆

夏私服バトル!!

モデルたちの

ぎゃるっぽコーデ編

ぎゃる見えテク1 **インパクト大**な

ハデカラーでぎゃるっぽ！

POPモデル

島田キラリチャン

ぎゃるPOINT

「スタイルよく見えるベルシュカの厚底スニーカーに、ルーズソックスでY2Kな足元に！」

ネオンカラーと肌見せでフェスぎゃるをイメージ☆

ぎゃる風写メ撮ってみた！

斜め上からの角度とキメキメポーズがぎゃる☆

「もらいもののタンクはパキッとしたイエローがお気に入り。ベルシュカのショーパンはダメージデザインがぎゃるっぽいよ♪ シャツはスピンズで、ロゴが可愛いバッグはウィゴー」

POPモデル

さくらチャン

上から下までスタイルUPを意識したオトナっぽぎゃる！

ぎゃるPOINT

↑「ぎゃる＝スタイルがいいってイメージだから、ハイウエストデニムで脚を長く見せたよ♡」

ぎゃる風写メ撮ってみた！

広角＆外カメで撮るとぎゃるっぽくなる♪

「キャミとメッシュカーデがセットになったトップスはチコ、クラッシュデニムはエモダで購入。デコルテ見せ＆ハイウエスト＆厚底サンダルで、全身スタイルUPさせた！」

ぎゃる見えテク2

メッシュトップスで肌見せしてぎゃるっぽ！

POPモデル 阿部ここはチャン

ぎゃるっぽくなりすぎない
カジュアルぎゃるコーデ！

ぎゃる POINT

「ぎゃるってシルバーなイメージだから、マークジェイコブスのメタリックバッグにしたよ☆」

ぎゃる風写メ撮ってみた!

ポーズと笑わないウインクが
ぎゃるっぽ写メのコダワリ♡

「メッシュトップスは、どこで買ったか忘れちゃった！　インナーをＨ＆Ｍのカーキキャミにしたのも、ぎゃるポイント☆ グレイルのボトムで、ゆるっと抜け感を出したよ♪」

POPモデル 久保田葉央チャン

ぎゃるが好きなフレアパンツで
オトナっぽい強めぎゃる完成

ぎゃる POINT

↑「シーインのバッグは、シルバーのチェーンとレザー風の黒がぎゃるっぽいと思って選んだよ！」

ぎゃる風写メ撮ってみた!

広角で角度をつけて
強さを出してみたよ！

「ウィゴーのメッシュトップスは短め丈で、おなか出しができるのがイイ♪　脚長効果のあるデニムはシーインのもの。強さを出したくてネックレス＆ベルト＆バッグにシルバーを投入☆」

ぎゃる見えテク3 Y2Kデザインのデニムミニでぎゃるっぽ！

POPモデル

山本杏チャン

ぎゃる友とみんなで夏祭りがコーデの裏テーマ♡

ぎゃるPOINT

「トレンドのクロックス風サンダルは、厚底だからぎゃる見え！　ウィゴーで￥2199だったよ」

ぎゃる風写メ撮ってみた！

顔をちょっと横に向けて顔の近くでポーズがぎゃる！

「トップスはチャックで肌見せが調整できるよ。スカートはプリーツで韓国っぽさもあって可愛い♡　両方ウィゴーでGET。ギラギラバッグはシーインのもの」

クリエイターモデル

野々山ひなたチャン

肩やおなかを見せてぎゃる度を引き上げ！

ぎゃるPOINT

↑「シーインのバッグは、おしゃれなスクエア型と革風の加工がオトナっぽい☆　チェーンもぎゃる！」

「トップスは長袖だけど薄手素材で涼しい♪　デニムスカートは太めのベルトがポイント。両方ハニースポットで購入。エスペの超厚底サンダルで身長を盛ったよ♡」

ぎゃる風写メ撮ってみた！

上のほうから撮っておなか出しを見せた♪

ぎゃる見えな 3大メイクポイントはコレ♡

1 黒アイライン＆マスカラで目ヂカラUP！

「まつ毛をしっかり上げて、目尻ラインをハネあげて強めに☆」（杏＆葉央）

2 フチありカラコンでメイクを濃く見せる！

「黒フチだと地雷系っぽく見えるかもしれないから、ブラウンのフチにした」（さくら）

3 濃いめ赤リップで女っぽく！

「マットのほうが、ぎゃるっぽいよ♡」（ここは）、「全体的にしっかり塗るのがポイント」（ひなた）

撮影／橋本憲和　ヘア／水流有沙 (ADDICT_CASE)
デザイン／渡邉萌 (ma-hgra)
編集・文／千木良節子　※衣装はすべて本人私物です。

おしゃれだけど日焼け対策もバッチリなコーデで白肌を死守!!
モデルたちの
夏私服バトル!!
日焼け対策コーデ編

対策1

ミニボトムのときは足元アイテムで日差しをガード!!

日焼け対策度 60%

POP モデル

中畑里捺チャン

焼けちゃったときの対策

すぐに冷水で冷やして冷蔵庫で冷やしたパックでお肌を鎮静！

インナーでスタイルUPしてシャツとブーツで日焼け対策！

「ピンクのシャツは透け感と少し長めの丈が可愛い♡　インナーをキャミとハイウエストの台形ミニにして、スタイルよく見せたのがコダワリ。全身グレイルのアイテムだよ」

対策POINT

「スクエアトゥのデザインがお気に入り！　丈もちょうどよくて、脚がキレイに見えるよ♪」

日焼け対策度 70%

POP モデル

熊谷真里チャン

焼けちゃったときの対策

たくさんお水を飲む&お風呂はぬるま湯にして内と外から冷やす！

長袖でも暑苦しく見えない甘々なホワイトコーデ♡

対策POINT

「ソックスでさりげなく日焼けを防止！　透け感があって甘めなニーハイは靴下屋のもの」

「ランダのワンピースはフリルのデザインが可愛くて、ひと目ボレ♡　よく見るとイエローの細いラインチェックになってるよ。キレイめなバッグと靴は両方グレイルで購入」

対策2

はおり×ロングボトムで肌見せ面積を減らす!!

日焼け対策度 80%

POPモデル

山本杏チャン

焼けちゃったときの対策

とにかく冷水で冷やす!! 日焼けがヒドイときは冷えピタを貼るよ！

対策POINT

「メッシュだから涼しい〜♪　袖がゆったりしているから、上半身の体型カバーにも◎！」

「グレイルのキャミにウィゴーのメッシュボレロで肌見せしてるから、ボトムはパンツにしたよ。リーバイスのデニムパンツはフレアシルエットで、脚長効果バツグン！」

クリエイターモデル

坪田真帆子チャン

日焼け対策度 90%

焼けちゃったときの対策

アロエジェルを塗りたくって10分くらい放置！ 冷やす&保湿☆

対策POINT

「グレイルのカーデ&トップスセット。屋外でははおって、室内では肩を出して着られるよ」

「カーデにパールがついてるから、シンプルになりすぎないよ。スカートはブルーと透け感で涼しげ♪　上下グレイルのもの。身長が盛れるサンダルはアタガールだよ」

日焼け対策度 70%

POPモデル

土屋惺来チャン

焼けちゃったときの対策

濡れタオルで冷やしてボディークリームでしっかり保湿してケア！

対策POINT

「ほどよく透け感のある白シャツはグレイルで￥1799。袖のふんわり感がお気に入り♪」

「黒を使ってないけどスパイラルガールのロンパースが濃いめのピンクだから、コーデにメリハリが出るよ☆　クリア×コルクのサンダルはグレイルで￥990！」

ちなみに

日差しが強いときは日ガサをプラス♡

スリコで￥500だった折りたたみの日ガサ♪

対策3

絶対焼きたくない派は帽子で顔焼け対策!!

日焼け対策度75%

シーズンモデル

我藤なるみチャン

焼けちゃったときの対策

ビタミンCの食べ物やキレートレモンを飲んで内側からケア！

夏の少女をイメージしたカンカン帽が主役のコーデ♪

対策POINT

「フィントで購入。リボンとフチが黒じゃなくてグリーンなのが◎。顔焼けを可愛く防止♡」

「レトロガーリーなデザインのブラウスとカーデは179/WGのもの。シアー素材で爽やかなスカートはフィント。トランクっぽい形のカゴバッグはアマベルで見つけたよ」

POPモデル

平井桃伽チャン

日焼け対策度100%

焼けちゃったときの対策

水をたくさん飲んで全身に化粧水を塗ってとにかく冷やす！

とにかく肌を出さないのがいちばんの日焼け対策！

対策POINT

「目からも紫外線を吸収するらしいから、お母さんからもらったサングラスでガード！」

「上下ロングだから重く見えないように、グレーのパーカ&スニーカーでコーデに抜け感を出したよ。パーカはMONOSTREETで、ワンピはシーイン、キャップはウィゴーで購入」

撮影／橋本憲和、堤博之　ヘア／水流有沙（ADDICT_CASE）
デザイン／新井悠美（ma-hgra）　編集・文／千木良節子
※衣装はすべて本人私物です。